

***bitfarm***  
exchange

거래소 사용자 매뉴얼

Ver. 0.4

<https://bitfarm21.net>

# | Contents

<b>01</b>	<b>회원가입</b>	.....	<b>03</b>
	1.1 가입절차	.....	04
	1.2 OTP인증	.....	10
<b>02</b>	<b>입금 및 출금</b>	.....	<b>17</b>
	2.1 코인 입금	.....	18
	2.2 코인 출금	.....	23
<b>03</b>	<b>매매</b>	.....	<b>25</b>
	3.1 코인 매수	.....	26
	3.2 코인 매도	.....	30

# 01

## 회원가입

1.1 가입절차

1.2 OTP인증

Ver. 0.4

<https://bitfarm21.net>

## 1.1 가입절차

4~9 page

# 01. 회원가입

## 1.1 가입절차

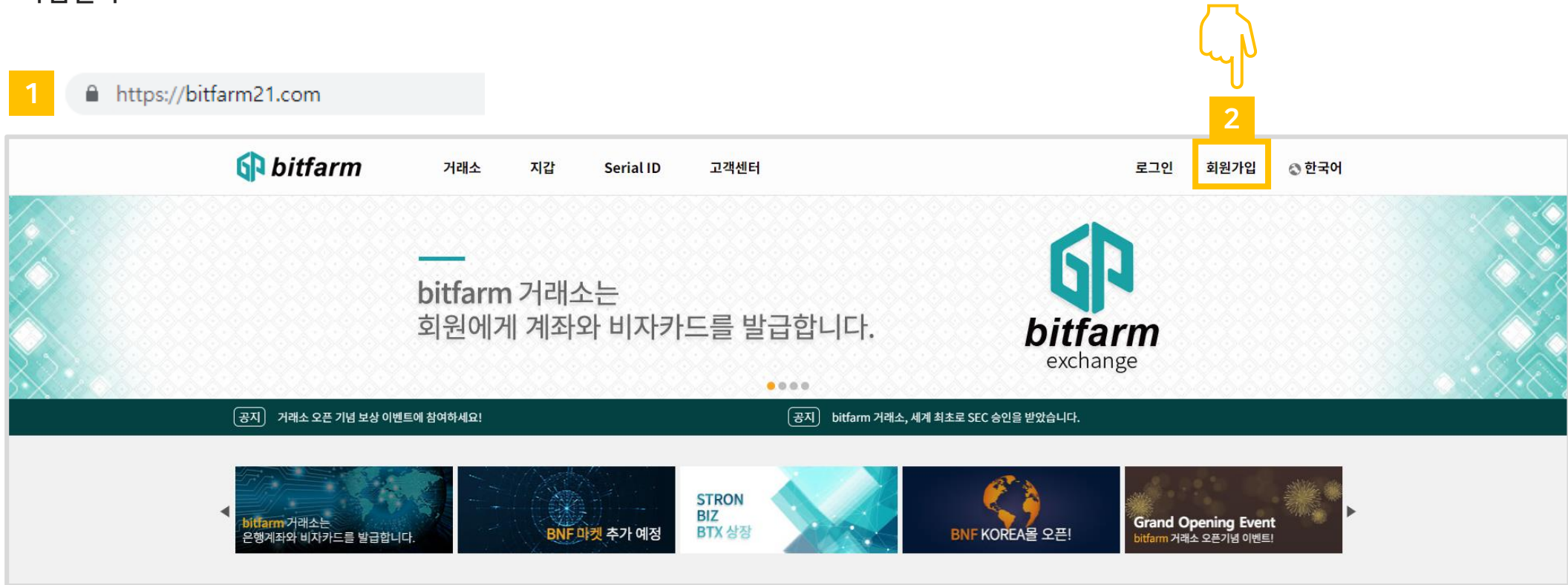

1. 비트팜 웹사이트에 접속합니다. (<https://bitfarm21.net>)
2. 회원가입 메뉴를 누릅니다.

# 01. 회원가입

## 1.1 가입절차

회원가입

- 1 이메일
- 2 비밀번호는 대문자 한 자리를 반드시 포함한 영문자와 숫자의 8~16자리
- 3 비밀번호 확인
- 4 추천인 ID (선택)
- 5 Alliance 코드 (선택)
- 6
- 8  이용 약관 및 개인 정보 보호 정책에 동의합니다.  
 18세 이상임을 증명합니다.
- 9

로그인

1. 이메일을 입력합니다.
2. 원하는 비밀번호를 입력합니다. (대문자를 포함하여 8~16자로 입력)
3. 입력한 비밀번호를 다시 입력합니다.
4. 추천인을 입력합니다. (선택사항)
5. 코드를 입력합니다. (선택사항)
6. `클릭하여 확인` 을 클릭합니다.
7. 동그란 버튼을 드래그해서 퍼즐을 맞춰주세요. (보안을 위한 작업입니다.)
8. 비트팜거래소를 이용하기 위한 정책입니다. (동의하려면 체크해 주시기 바랍니다.)
9. `회원가입` 버튼을 누릅니다.

# 01. 회원가입

## 1.1 가입절차

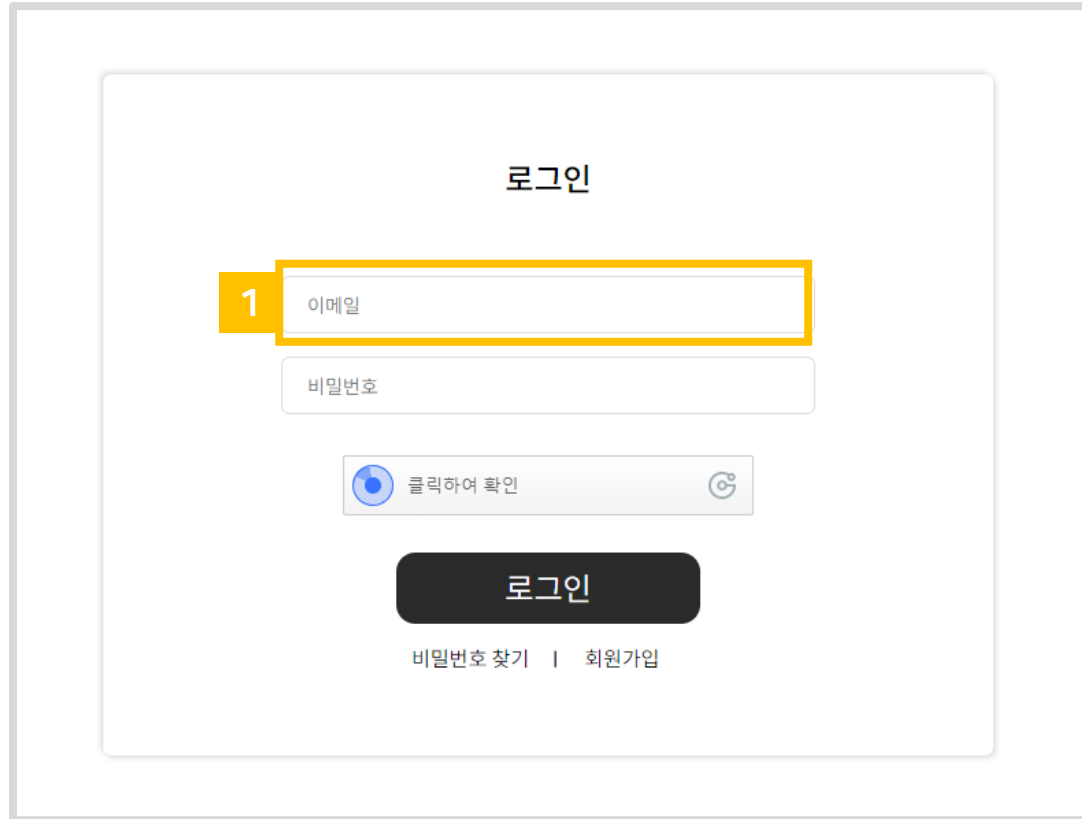

1. 입력하신 이메일로 인증메일이 전송 되었습니다. 인증메일을 확인 바랍니다.

# 01. 회원가입

## 1.1 가입절차

### BITFARM 거래소

---

**회원 가입을 환영합니다.**

아래 버튼을 눌러 인증 절차를 마무리해주세요.

1이메일 주소 확인

버튼이 작동 되지 않는다면, 아래 URL을 복사하여 주소창에 붙여넣기를 해 주십시오.

[https://bitfarm21.com/email/verify/11006?  
expires=1560246982&signature=a06cc86ec61566685266fc2a0b49cf11226bbc4c7805d037672507e22](https://bitfarm21.com/email/verify/11006?expires=1560246982&signature=a06cc86ec61566685266fc2a0b49cf11226bbc4c7805d037672507e22)

귀하가 신청하신 내용이 아니라면, 즉시 [help@bitfarm21.com](mailto:help@bitfarm21.com) 으로 연락 부탁드립니다.

1. '이메일 주소 확인' 버튼을 누릅니다.

# 01. 회원가입

## 1.1 가입절차

**로그인**

성공적으로 회원가입되었습니다!  
이메일을 인증해주세요.

**1** |이메일

비밀번호

**2**  클릭하여 확인

**3** **로그인**

[비밀번호 찾기](#) | [회원가입](#)

1. 이메일, 비밀번호를 입력합니다.
2. 클릭하여 퍼즐을 맞춥니다.
3. 로그인을 눌러 주세요.

## 1.2 OTP인증

10~16 page

# 01. 회원가입

## 1.2 OTP인증

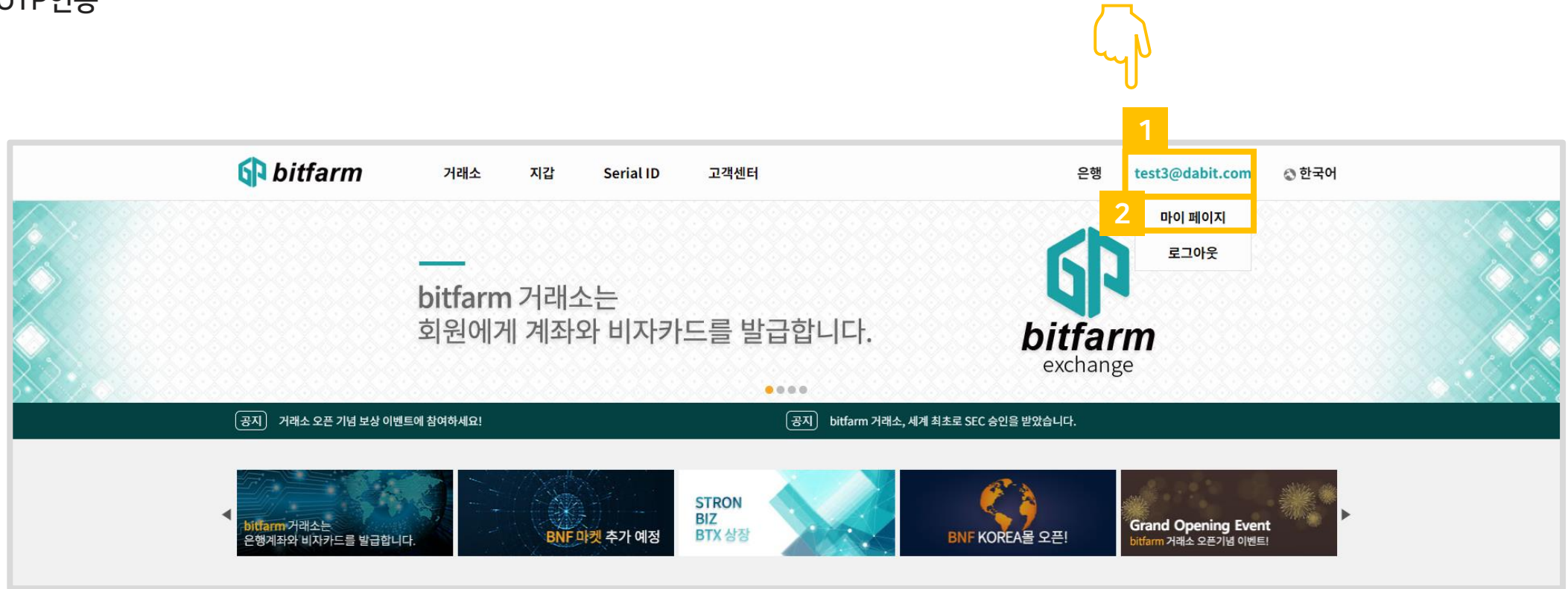

1. 자신의 이메일을 누릅니다.
2. `마이 페이지`를 클릭해 주세요.

# 01. 회원가입

## 1.2 OTP인증

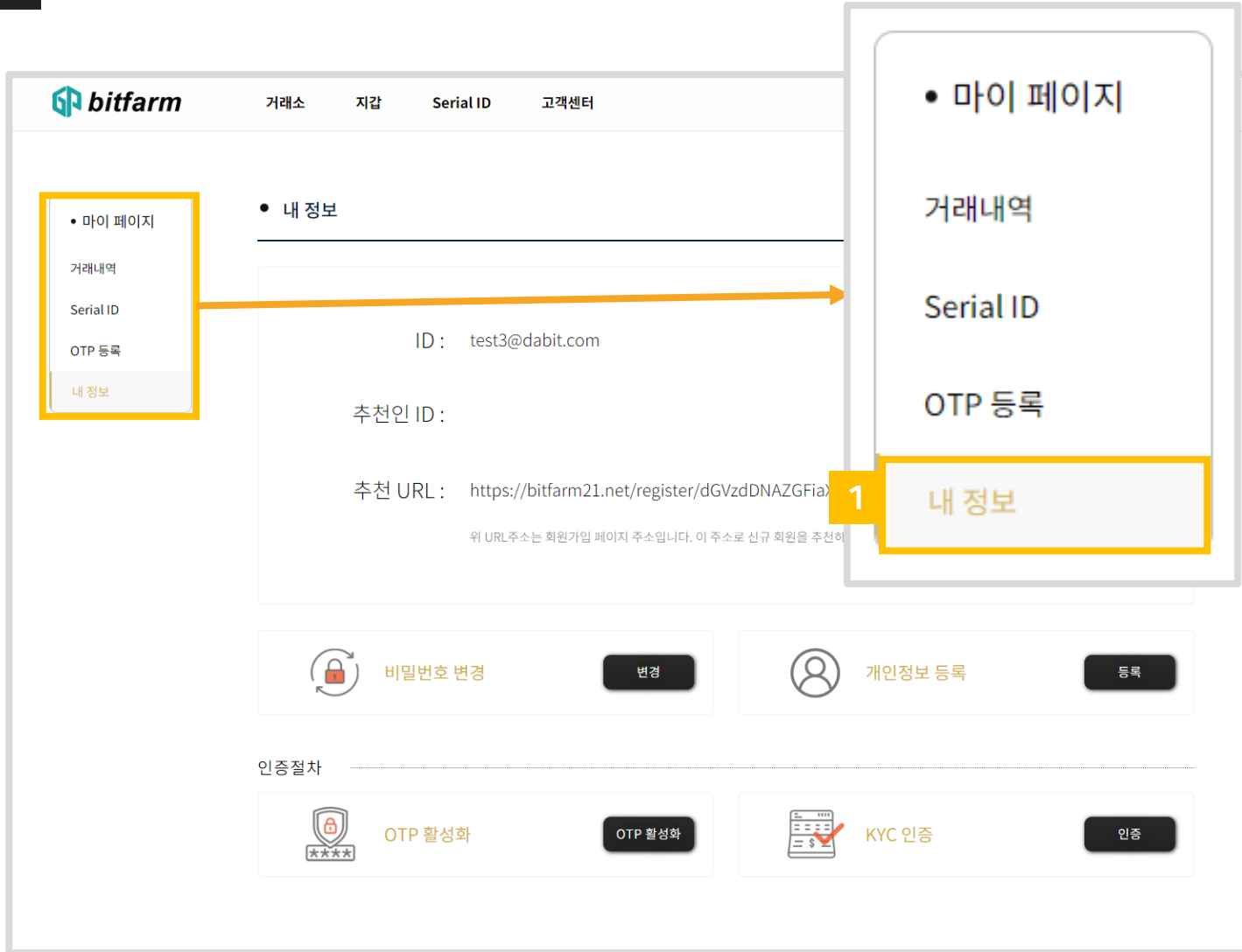

1. '내정보' 를 클릭합니다.

# 01. 회원가입

## 1.2 OTP인증

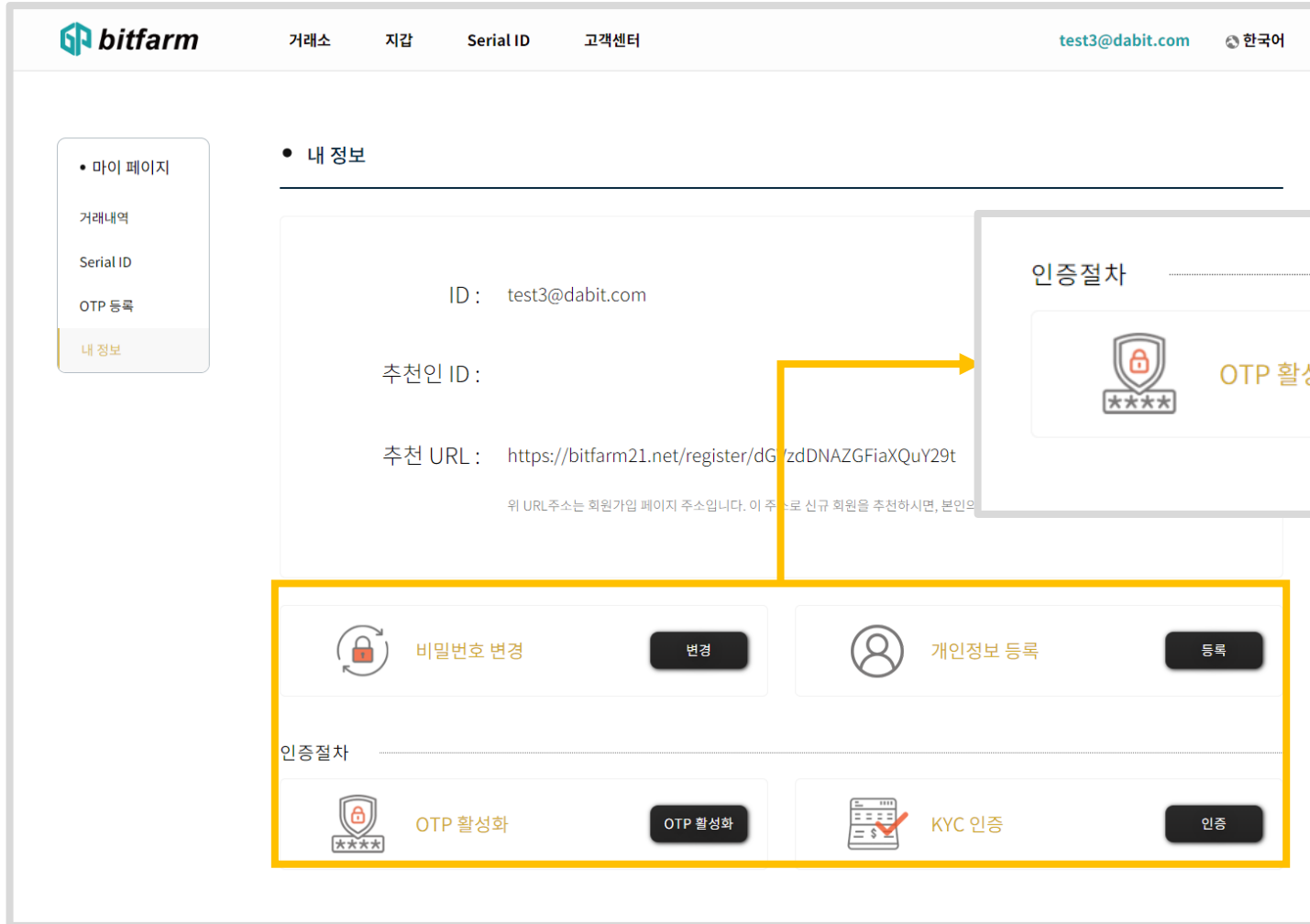

1. 인증절차에서 'OTP 활성화' 를 클릭합니다.

# 01. 회원가입

## 1.2 OTP인증

1. 다음 사항을 확인합니다.

- ① 안드로이드 : Play스토어에서 'Authy' 설치
- ② 아이폰 : App스토어에서 'Authy' 설치

2. '다음 단계'를 클릭합니다.

'Authy' 앱

# 01. 회원가입

## 1.2 OTP인증

bitfarm 거래소 지갑 Serial ID 고객센터 test3@dabit.com 한국어

• 마이 페이지  
거래내역  
Serial ID  
OTP 등록  
내 정보

• OTP 등록

OTP 인증 활성화

1. 앱 다운로드 2. QR 코드 스캔 3. 백업 키 저장 4. OTP 인증 활성화

Step2.  Authy 앱으로 해당 QR코드를 스캔해주세요.

L32KB2HMPW5LPARL

복사하기

QR 코드를 스캔하기 어려우시면, '복사하기' 버튼을 누르고 'Authy' 앱에 바로 붙여넣기를 해주세요. 앱에 직접 입력 하실 수도 있습니다.

이전 단계 해당 QR 코드를 설치하였습니다. 다음 단계

1. Authy앱의 스캔기능을 이용하여 QR코드를 스캔합니다.
2. QR코드를 스캔할 수 없다면 Authy앱을 이용하여 텍스트를 입력합니다.
3. '다음 단계'를 클릭합니다.

# 01. 회원가입

## 1.2 OTP인증

bitfarm 거래소 지갑 Serial ID 고객센터 test3@dabit.com 한국어

- 마이 페이지
- 거래내역
- Serial ID
- OTP 등록
- 내 정보

• OTP 등록

OTP 인증 활성화

1. 앱 다운로드 받기 2. QR 코드 스캔 3. 백업 키 저장 4. OTP 인증 활성화

Step3.

1  
L32KB2HMPW5LPARL

사진에 보이는 보안 키를 저장하거나 사진을 찍어 놓으세요.  
이 키는 휴대 기기 분실 시, OTP 인증을 복구 할 수 있게 합니다.  
'구글 OTP' 앱보다 'Authy'를 추천합니다.

이전 단계 보안키를 안전하게 저장하였습니다. 다음 단계

1. 화면에 보이는 텍스트를 종이에 적거나, 사진을 찍어서 보관하세요.
2. '다음 단계' 를 클릭합니다.

# 01. 회원가입

## 1.2 OTP인증

bitfarm 거래소 지갑 Serial ID 고객센터 test3@dabit.com 한국어

- 마이 페이지
- 거래내역
- Serial ID
- OTP 등록
- 내 정보

• OTP 등록

OTP 인증 활성화

1. 앱 다운로드 받기	2. QR 코드 스캔	3. 백업 키 저장	4. OTP 인증 활성화
--------------	-------------	------------	---------------

Step4.

로그인 비밀번호:  1

OTP 코드:  2

이전 단계 3  
OTP 활성화

1. 로그인한 이메일의 비밀번호를 입력하세요.
2. Authy를 실행합니다. 조금전 QR코드를 스캔하고 생긴 OTP코드를 입력합니다.
3. 'OTP 활성화' 를 클릭합니다.

# 02

입금 및 출금

2.1 코인입금

2.2 코인출금

Ver. 0.4

<https://bitfarm21.net>

## 2.1 코인 입금

17~21 page

## 02. 입금 및 출금

### 2.1 코인 입금

1

bitfarm 거래소

거래소 지갑 Serial ID 고객센터

로그인 회원가입 한국어

bitfarm exchange

bitfarm 거래소는 회원에게 계좌와 비자카드를 발급합니다.

공지 거래소 오픈 기념 보상 이벤트에 참여하세요!

공지 bitfarm 거래소, 세계 최초로 SEC 승인을 받았습니다.

bitfarm 거래소는 은행계좌와 비자카드를 발급합니다.

BNF 마켓 추가 예정

STRON BIZ BTX 상장

BNF KOREA몰 오픈!

Grand Opening Event bitfarm 거래소 오픈기념 이벤트!

1. `지갑` 을 클릭합니다.

## 02. 입금 및 출금

### 2.1 코인 입금

**1. 입금을 원하는 코인을 선택합니다.**

**2. 입금용 주소를 생성하기 위해 클릭합니다.**

## 02. 입금 및 출금

### 2.1 코인 입금

성공적으로 지갑 주소를 생성하였습니다!

**비즈오토**

비즈오토 입금

내 비즈오토 입금주소(입금전용)

bitfarmpools 복사하기

나의 메모

8556 복사하기

QR 코드

입금 전 필독사항!

- \* 입금주소와 입금 메모(MEMO)를 모두 정확히 입력해야만 입금됩니다.
- 위 주소로는 비즈오토만 입금 가능합니다. 해당 주소로 다른 암호화폐를 입금 시도할 경우에 발생할 수 있는 오류/손실은 복구 불가능합니다.
- 입금주소와 입금 메모(MEMO)가 모두 정확히 입력되어야 하고, 잘못 입력 시 복구가 어렵습니다.
- 336번의 컨펌이 발생한 이후 계좌에 반영되며, 소요 시간은 네트워크 상황에 따라 달라질 수 있습니다.
- 위 주소는 입금전용 주소입니다.
- 비즈오토의 최소 입금 수량은 50 BIZA입니다.

입출금 내역

시간	구분	코인
----	----	----

비즈오토 출금

총 보유수량 0 BIZA

거래 총 0 BIZA

잔고 수량 0.00000000 BIZA

출금 가능 수량 0 BIZA

1 **비즈오토**

출금 주 비즈오토 입금

출금 메모 내 비즈오토 입금주소(입금전용) 2

출금 수량 bitfarmpools 1 복사하기

출금 수 나의 메모 2

출금 수 8556 1 복사하기

총 출금 (수수료) QR 코드 3

1. 입금용 주소와 메모가 생성되었습니다. 생성된 입금용 주소에 코인을 보내시기 바랍니다.
2. '복사하기' 를 눌러서 입금용 주소를 복사할 수 있습니다.
3. 휴대폰으로 QR코드를 스캔하면 입금용주소가 출력됩니다.

## 02. 입금 및 출금

### 2.1 코인 입금

bitfarm 거래소 지갑 Serial ID 고객센터 test3@dabit.com 한국어

### 비즈오토

이름	비즈오토 입금	비즈오토 출금
ETH	내 비즈오토 입금주소(입금전용)	총 보유수량 1,000 BIZA
BTC	bitfarmpools <a href="#">복사하기</a>	거래 중 0 BIZA
BTX	나의 메모	장간 수량 0.00000000 BIZA
XRP	8998 <a href="#">복사하기</a>	출금 가능 수량 1,000 BIZA
EOS	QR 코드	1일 출금 한도 1,000 ETH
LTC		출금 주소 <input type="text"/>
BIZA	입금 전 필독사항! * 입금주소와 입금 메모(MEMO)를 모두 정확히 입력해야만 입금됩니다. - 위 주소로는 비즈오토만 입금 가능합니다. 해당 주소로 다른 암호화폐를 입금 시도할 경우에 발생할 수 있는 오류/손실은 복구 불가능합니다. - 입금주소와 입금 메모(MEMO)가 모두 정확히 입력되어야 하고, 잘못 입력 시 복구가 어렵습니다. - 336번의 컨펌이 발생한 이후 계좌에 반영되며, 소요 시간은 네트워크 상황에 따라 달라질 수 있습니다. - 위 주소는 입금전용 주소입니다. - 비즈오토의 최소 입금 수량은 50 BIZA입니다.	출금 메모 <input type="text" value="Option"/> 출금 수량(BIZA) <input type="text" value="최소 50 BIZA"/> <input type="text" value="최대"/>
IPM		출금 수수료 10 BIZA
BLSK		총 출금 (수수료 포함) 10 BIZA
STRO		<input type="button" value="출금"/>
BZC		
CNF		
BITK		

1

#### 입출금 내역

시간	구분	코인	수량	수수료	TXID	상태
2020-01-17 07:23:10	입금	BIZA	1,000.00000000	0.00000000	@bitfarmpools#897752aHdt6Yh4N	완료

1. 입금 및 출금내역을 확인할 수 있습니다.

## 2.1 코인 출금

22~23 page

## 02. 입금 및 출금

### 2.2 코인 출금

비즈오토

비즈오토 출금

총 보유수량: 1,000 BIZA  
거래 중: 0 BIZA  
잠긴 수량: 0.00000000 BIZA  
출금 가능 수량: 1,000 BIZA

1일 출금 한도: 1,000 ETH

출금 주소: [입력란] 1

출금 메모: [입력란] 2

출금 수량(BIZA): [입력란] 3

출금 수수료: 10 BIZA

출금 (수수료 포함)

출금 내역

시간	구분	코인	수량	수수료	TXID	상태
2020-01-17 07:23:10	입금	BIZA	1,000.00000000	0.00000000	@bitfarmpools#897752aHdt6yh4N	완료

비즈오토 출금

총 보유수량: 1,000 BIZA  
거래 중: 0 BIZA  
잠긴 수량: 0.00000000 BIZA  
출금 가능 수량: 1,000 BIZA

1일 출금 한도: 1,000 ETH

출금 주소: [입력란] 1

출금 메모: [입력란] 2

출금 수량(BIZA): [입력란] 3

출금 수수료: 10 BIZA

출금 (수수료 포함)

출금

8

입출금 내역

시간	구분	코인	수량	수수료	TXID	상태
2020-01-17 07:23:10	입금	BIZA	1,000.00000000	0.00000000	@bitfarmpools#897752aHdt6yh4N	완료

출금 수수료

ETH 0.01  
BTC 0.0005  
BNF 10

상대방 지갑주소  
0x15c0d015516da0270b13fba0782fb0766fd28fe2

현재 잔액: 0.86085445 ETH  
출금 개수: 0.02 ETH  
수수료: 0.01 ETH  
출금 후 잔액: 0.83085445 ETH

총 출금 개수 (수수료 포함): 0.03 ETH

OTP 코드: [입력란] 6

네 아니오

1. 받을 주소를 입력합니다.
2. 출금할 개수를 입력합니다.

#### 최소출금개수

ETH	0.02
BTC	0.002
BNF	50

3. 'MAX' 버튼을 누르면 현재 가지고 있는 코인 개수를 기준으로 최대 출금가능 개수가 자동 입력됩니다.
4. 출금 수수료입니다.

#### 출금수수료

ETH	0.01
BTC	0.0005
BNF	10

5. '출금' 버튼을 클릭하면 팝업창이 뜹니다.
6. OTP 코드를 입력해주세요.
7. '네' 를 클릭하면 출금이 완료됩니다.
8. 출금내역을 확인할 수 있습니다.

# 03

매매

3.1 코인매수

3.2 코인매도

Ver. 0.4

<https://bitfarm21.net>

## 3.1 코인 매수

24~27 page

## 03. 매매

### 3.1 코인 매수

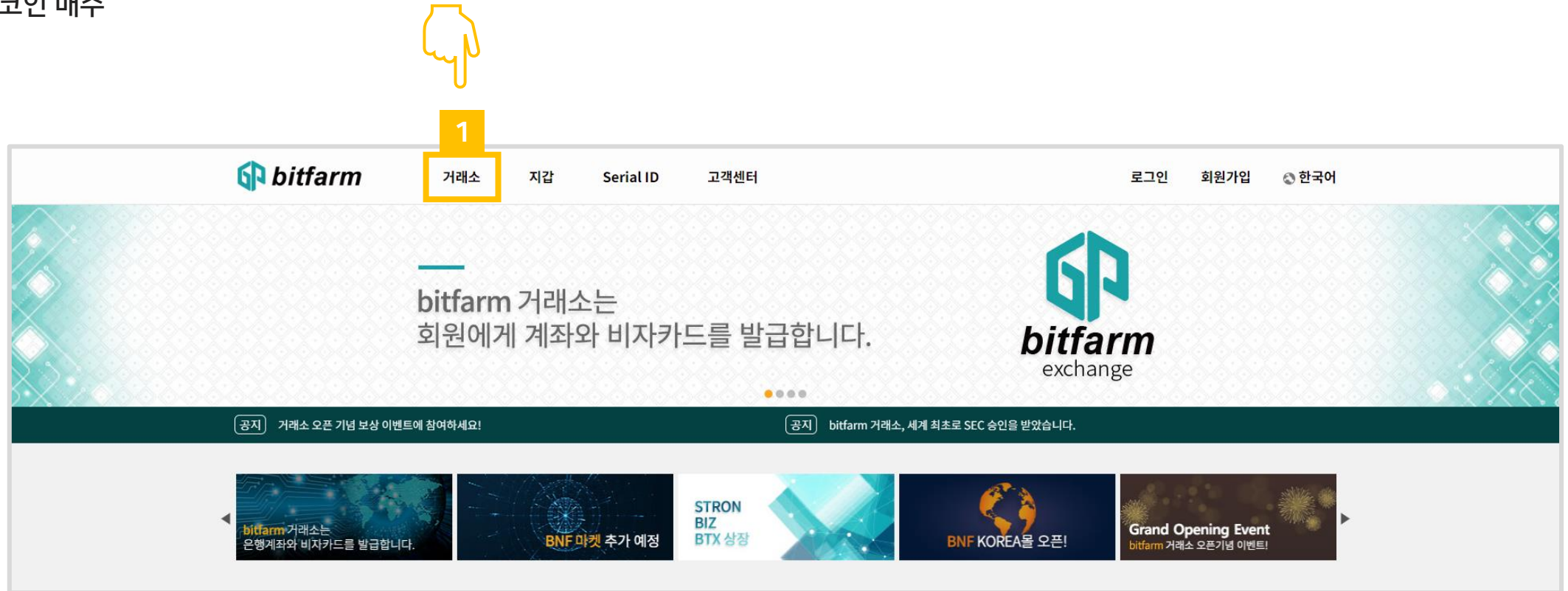

1. '거래소' 를 클릭합니다.

# 03. 매매

## 3.1 코인 매수

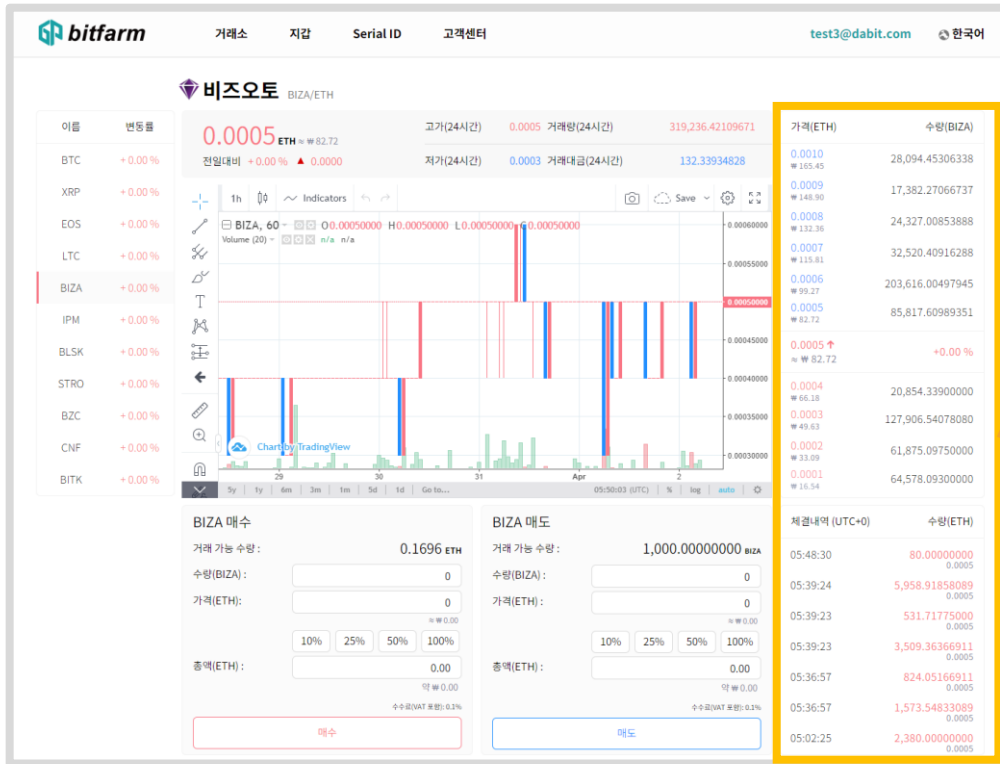

가액(ETH)	수량(BIZA)
0.0010 ₩ 165.45	28,094.45306338
0.0009 ₩ 148.90	17,382.27066737
0.0008 ₩ 132.36	24,327.00853888
0.0007 ₩ 115.81	32,520.40916288
0.0006 ₩ 99.27	203,616.00497945
0.0005 ₩ 82.72	85,817.60989351
0.0005 ↑ ≈ ₩ 82.72	+0.00 %
0.0004 ₩ 66.18	20,854.33900000
0.0003 ₩ 49.63	127,906.54078080
0.0002 ₩ 33.09	61,875.09750000
0.0001 ₩ 16.54	64,578.09300000

  

체결내역 (UTC+0)	수량(ETH)
05:48:30	80.00000000 0.0005
05:39:24	5,958.91858089 0.0005
05:39:23	531.71775000 0.0005
05:39:23	3,509.36366911 0.0005
05:36:57	824.05166911 0.0005
05:36:57	1,573.54833089 0.0005
05:02:25	2,380.00000000 0.0005

1. 현재 매도 주문 목록입니다.
2. 가장 최근에 체결된 호가입니다.
3. 현재 매수 주문 목록입니다.
4. 체결된 호가 목록이 실시간으로 반영됩니다.

# 03. 매매

## 3.1 코인 매수

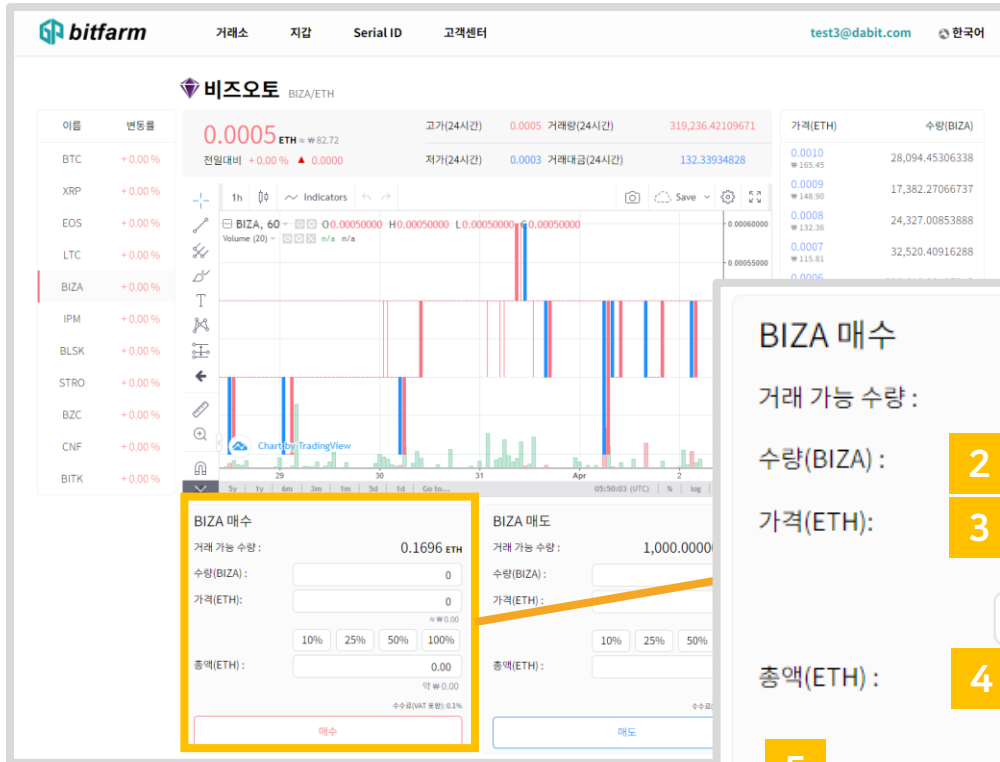

**BIZA 매수**

거래 가능 수량: **1** 0.1696 ETH

수량(BIZA): **2**

가격(ETH): **3**

10% 25% 50% 100%

총액(ETH): **4**

약 ₩ 0.00

**5**

수수료(VAT 포함): 0.1%

1. 매수에 사용가능한 ETH 개수입니다.
2. 원하는 매수가를 입력합니다.
3. 매수를 원하는 개수를 입력합니다.
4. 입력한 매수가 X 입력한 개수 입니다.  
(수수료는 매수 주문 시 계산됩니다.)
5. '매수' 버튼을 누르면 매수주문이 됩니다.

## 3.1 코인 매도

28~29 page

# 03. 매매

## 3.2 코인 매도

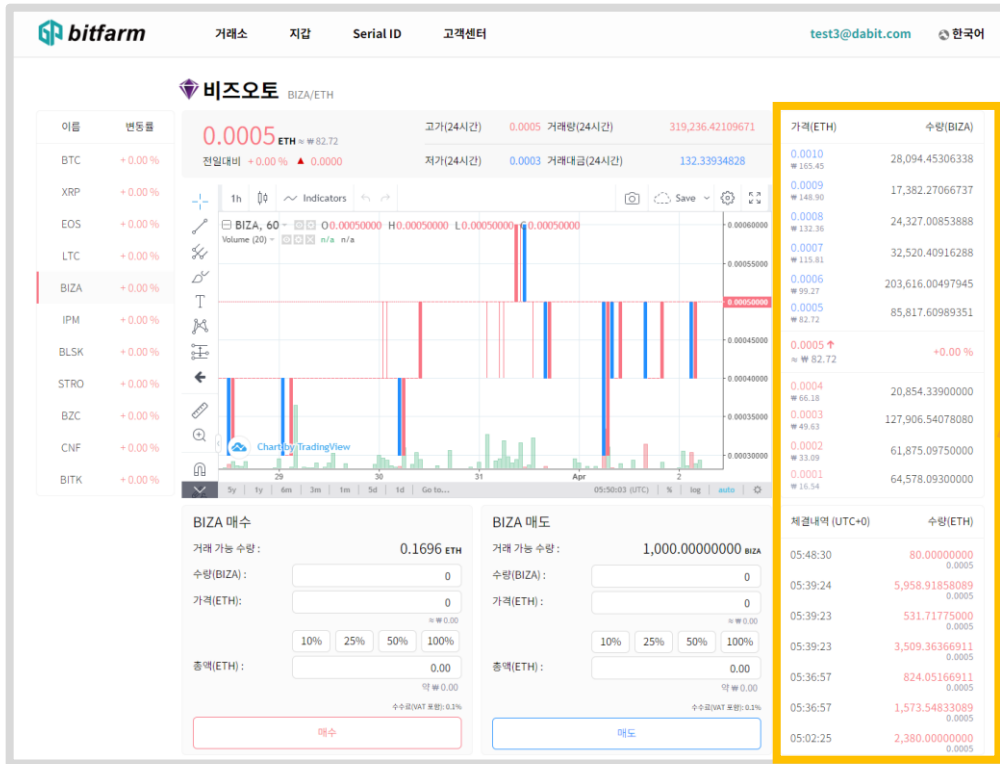

가액(ETH)	수량(BIZA)
0.0010 ₩ 165.45	28,094.45306338
0.0009 ₩ 148.90	17,382.27066737
0.0008 ₩ 132.36	24,327.00853888
0.0007 ₩ 115.81	32,520.40916288
0.0006 ₩ 99.27	203,616.00497945
0.0005 ₩ 82.72	85,817.60989351
0.0005 ↑ ≈ ₩ 82.72	+0.00 %
0.0004 ₩ 66.18	20,854.33900000
0.0003 ₩ 49.63	127,906.54078080
0.0002 ₩ 33.09	61,875.09750000
0.0001 ₩ 16.54	64,578.09300000
체결내역 (UTC+0)	수량(ETH)
05:48:30	80.00000000 0.0005
05:39:24	5,958.91858089 0.0005
05:39:23	531.71775000 0.0005
05:39:23	3,509.36366911 0.0005
05:36:57	824.05166911 0.0005
05:36:57	1,573.54833089 0.0005
05:02:25	2,380.00000000 0.0005

1. 현재 매도 주문 목록입니다.
2. 가장 최근에 체결된 호가입니다.
3. 현재 매수 주문 목록입니다.
4. 체결된 호가 목록이 실시간으로 반영됩니다.

# 03. 매매

## 3.2 코인 매도

**BIZA 매도**

거래 가능 수량: **1** 1,000.00000000 BIZA

수량(BIZA): **2** 0

가격(ETH): **3** 0

총액(ETH): **4** 0.00

**5**

수수료(VAT 포함): 0.1%

1. 판매할 수 있는 코인 개수입니다.
2. 원하는 매도가를 입력합니다.
3. 매도를 원하는 코인 개수를 입력합니다.
4. 입력한 매도가 X 입력한 개수 입니다.  
(수수료는 체결된 이후 계산이 됩니다.)
5. 'Sell' 버튼을 누르면 매도주문이 됩니다.

다른 문의사항은 [help@bitfarm21.com](mailto:help@bitfarm21.com) 메일로 문의주시기 바랍니다.

Ver. 0.4

<https://bitfarm21.net>